

**ANEJO No.11**

**SERVICIOS AFECTADOS Y COORDINACIÓN CON OTROS  
ORGANISMOS**

## **ANEJO No.11**

### **SERVICIOS AFECTADOS Y COORDINACIÓN CON OTROS ORGANISMOS**

---

#### **INDICE**

	<b>Pág.</b>
<b>1. MANTENIMIENTO DE LAS CONDICIONES DE EXPLOTACIÓN DE LAS CARRETERAS DURANTE LAS OBRAS .....</b>	<b>1</b>
<b>2. REPOSICIÓN DEL FIRME.....</b>	<b>4</b>
<b>3. SERVICIOS AFECTADOS.....</b>	<b>5</b>
<b>4. ORGANISMOS, SERVICIOS Y EMPRESAS CONSULTADAS.....</b>	<b>7</b>

## **ANEJO No.11**

### **SERVICIOS AFECTADOS Y COORDINACIÓN CON OTROS ORGANISMOS**

---

#### **1. MANTENIMIENTO DE LAS CONDICIONES DE EXPLOTACIÓN DE LAS CARRETERAS DURANTE LAS OBRAS**

---

Antes de comenzar la construcción de la obra, el contratista adjudicatario de las obras deberá ponerse en contacto con los responsables de las carreteras afectadas, con el fin de ajustar de forma detallada los periodos, plazos y condiciones de realización de la obra (los desvíos provisionales deberán planificarse de forma que las obras en la calzada no coincidan con fechas de máximo tráfico tales como Semana Santa; del 21 de junio al 15 de septiembre; y los puentes por las festividades de El Pilar, Todos los Santos, la Constitución y Navidad).

Deberá realizarse la señalización y balizamiento (de acuerdo con la Norma 8.3-IC, incluyendo además carteles avisadores del estrechamiento de carriles y de la reducción de arcenes).

La señalización de los ejemplos de esta norma es la mínima recomendada, pudiendo en función de la seguridad vial aumentarla, tanto en número como en dimensiones o balizamientos luminosos.

Las señales deberán tener las dimensiones mínimas especificadas en la Norma, y ser siempre reflectantes, como mínimo con el nivel 1 (según normas UNE 1). Se recomienda utilizar un nivel superior en lugares donde la iluminación ambiente dificulte su percepción y en lugares de elevada peligrosidad, asimismo las señales de STOP tendrán siempre, como mínimo, nivel 2 de reflectancia.

Las señales se podrán colocar mediante trípodes o elementos de sustentación similares, a alturas inferiores a 1 m cuando la duración de las obras o cualquier otra circunstancia lo aconseje.

En las señales del tipo TS, se podrán diseñar otras con variaciones en sus dibujos de carriles, para adaptarlas a la situación real de los desvíos efectuados por motivo de las obras. Las señales del tipo TS.210 y 210bis, carteles croquis, no deberán emplearse para ser coherentes con la Instrucción 8.1.IC, "Señalización Vertical".

El color amarillo que distingue las señales de obra de las normales, solamente se debe emplear en las señales con "fondo blanco", las de Advertencia de Peligro.

Prioridad, Prohibición y Fin de Prohibición, así como en el fondo de las señales de Carriles y las de, dentro del apartado de Orientación, de Preseñalización y Dirección.

Por tanto las señales como dirección obligatoria, cuyo fondo es azul, STOP o dirección prohibida, cuyo fondo es rojo, etc., serán iguales que las normales. Los paneles complementarios deberán tener el fondo amarillo.

En caso de ser necesaria la iluminación nocturna de la zona de obras, se realizará mediante reflectores de halógenos orientables de 500 w de potencia, situados sobre postes provisionales de madera de 11 m de altura y espaciados cada 40 m. El suministro de electricidad se efectuará mediante un grupo electrógeno de 7,5 kw de potencia.

En los planos de Seguridad y Salud se detalla la señalización y balizamiento de obra (diseñada de acuerdo con la Norma 8.3-IC), debiendo incluirse además carteles avisadores del estrechamiento de carriles y de la reducción de arcenes.

El contratista adjudicatario de las obras se encargará de la vigilancia, control y mantenimiento de la señalización de obra, disponiendo de los medios necesarios para reponer con rapidez elementos dañados o que desaparezcan, y de los elementos de señalización necesarios.

Para garantizar la seguridad tanto de los usuarios como del personal de obra, la colocación y retirada de la señalización y balizamiento se realizará de acuerdo con las siguientes recomendaciones:

## **1. Colocación**

---

El material de señalización y balizamiento se descargará y se colocará en el orden en que haya de encontrarlo el usuario. De esta forma el personal encargado de la colocación trabajará bajo la protección de la señalización precedente.

Si no se pudieran transportar todas las señales y balizas en un solo viaje se irán disponiendo primeramente fuera de la calzada y de espaldas al tráfico.

Se cuidará que todas las señales y balizas queden bien visibles para el usuario, evitando que puedan quedar ocultas por plantaciones, sombras de obras de fábrica, etc.

## **2. Retirada**

---

En general, la señalización y balizamiento se retirará en orden inverso al de su colocación, de forma que en todo momento siga resultando lo más coherente posible el resto de la señalización que queda por retirar.

La retirada de la señalización y balizamiento se hará, siempre que sea posible, desde la zona vedada al tráfico o desde el arcén, pudiendo entonces el vehículo dedicado a ello circular con la correspondiente luz prioritaria en sentido opuesto al de la calzada.

Una vez retirada la señalización de obra, se restablecerá la señalización permanente que corresponda.

## **3. Anulación de la señalización permanente:**

---

Se recomienda anular dicha señalización cuando no sea coherente con la de la obra tapando para ello las señales necesarias, mientras la señalización de obras este en vigor.

## 2. REPOSICIÓN DEL FIRME

---

Se realizará la reposición de todo el firme demolido utilizando una sección de idénticas características a la existente, dejando la carretera en las condiciones en que se encontraba antes de la realización de las obras.

Los principales factores de dimensionamiento considerados en la Instrucción 6.1-I.C y 6.2-I.C. son el tráfico pesado y el tipo de explanada.

La Instrucción define cinco categorías de tráfico pesado, en función de la intensidad media diaria de pesados ( $IMD_p$ ), en el carril de proyecto y en el año de la puesta en servicio:

CATEGORÍAS DE T. P.	$IMD_p$
T0	$IMD_p > 2000$
T1	$2000 > IMD_p > 800$
T2	$800 > IMD_p > 200$
T3	$200 > IMD_p > 50$
T4	$IMD_p < 50$

A efecto de la Instrucción se consideran tres categorías de explanada, definidas principalmente por su índice CBR mínimo:

CBR	TIPO DE EXPLANADA
$5 < CBR < 10$	E1
$10 < CBR < 20$	E2
$CBR > 20$	E3

Teniendo en cuenta los puntos anteriores y la sección de firme existente en las vías afectadas, se tomará una sección adecuada de las determinadas en el catálogo de secciones de firme de la *Instrucción 6.1-I.C. y 6.1-I.C.*

### 3. SERVICIOS AFECTADOS

Se ha consultado a través de la página INKOLAN los servicios existentes en la zona de las obras, incluyéndose los planos que se muestran en el documento II de este proyecto.

Se ha establecido comunicación por escrito con las empresas responsables de los servicios afectados, con el fin de identificar las canalizaciones y valorar la correspondiente reposición.

Los servicios afectados más importantes de la zona de obras, se presentan en la calle Otero Pedrayo, donde encontramos tuberías de las redes de Telefónica, R Cable, Fenosa, abastecimiento, saneamiento y pluviales, a continuación se muestran estos servicios en dicha zona.

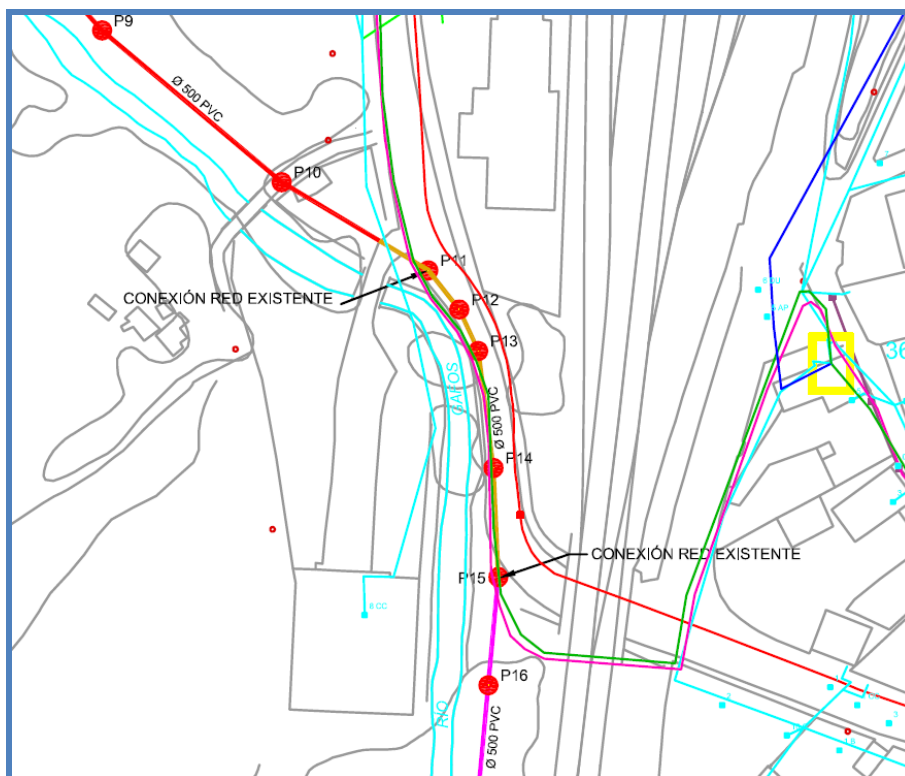

Services de Telefónica, R Cable y Unión Fenosa.

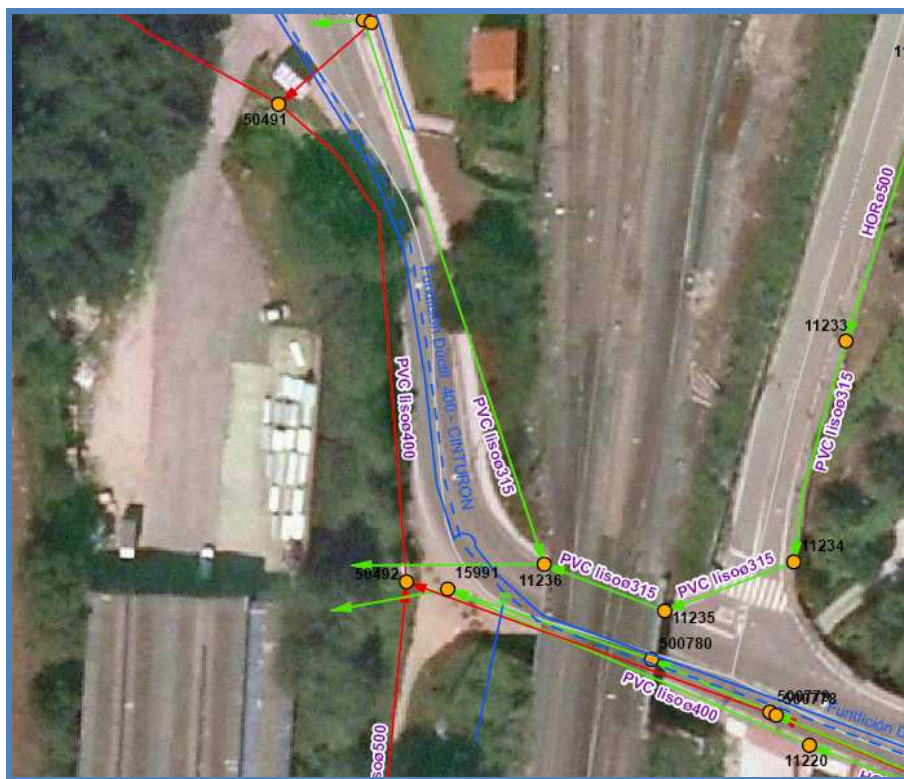

Servicios de abastecimiento, pluviales y saneamiento.

Además, en este tramo se realizara de ser necesario, un apuntalamiento del muro de contención de dicha carretera, conservando un retranqueo adecuado con respecto al muro existente, para lo cual se ha tenido en cuenta una partida en el presupuesto de la obra.

Al final de este anejo se muestran las cartas enviadas a las siguientes empresas de servicios:

- Gas Galicia
- R. Cable y Telecomunicaciones Galicia S.A.
- Telefónica S.A.
- Unión Fenosa.



#### 4. COORDINACIÓN CON OTROS ORGANISMOS

---

A continuación se muestra una relación de los organismos que pueden resultar afectados por la ejecución de las obras, además, se adjuntan las cartas enviadas a dichos organismos con su respectivo acuse de recibo y las contestaciones recibidas hasta la fecha de cierre de este proyecto, estos organismos son:

- Administrador de Infraestructuras Ferroviarias – ADIF: Con el fin de obtener la correspondiente autorización para intervenir debajo del puente del ferrocarril.
- Consellería de Medio Ambiente, Territorio e Infraestructura – Dirección Xeral de Conservación da Natureza - ENIL: Por pertenecer la zona del río Gafos a un Espacio Natural de Interés Local.
- Informe de compatibilidad urbanística – URBANISMO: Se anexa informe de compatibilidad urbanística de las actuaciones previstas en la ejecución de las obras.
- Servicio Provincial de Patrimonio Cultural: Con el fin de evaluar el impacto del Patrimonio histórico y artístico, se anexa al final del anejo Ambiental un **Proyecto Arqueológico**, donde se identifican y valoran las posibles incidencias sobre elementos del Patrimonio Cultural que puede ocasionar la ejecución de la obra propuesta y posteriormente se definen las medidas correctoras necesarias para mitigar las incidencias detectadas.
- Xunta de Galicia - Consellería de Medio Ambiente, Territorio e Infraestructuras - Augas de Galicia: Por las actuaciones en el DPH y zonas de protección del río Gafos y el río Pintos.
- Xunta de Galicia – Dirección Xeral de Mobilidade – Servizo Territorial de Mobilidade de Pontevedra: Por las actuaciones dentro de la Estación de Autobuses de Pontevedra.

- Ministerio de Fomento – Unidad de Carreteras del Estado: Por actuaciones bajo el puente en el cruce do Marco y afección a la carretera PO-10.
  
- Xunta de Galicia - Consellería de Medio Ambiente, Territorio e Infraestructuras – Instituto de Estudio del Territorio: Para dar cumplimiento a lo preceptuado en el artículo 50 del POL.
  
- Xunta de Galicia – Xefatura Territorial de Pontevedra – Servizo de Conservación da Natureza: Por la afección a los ríos Gafos y Pintos.

**COMUNICACIONES ENVIADAS Y RESPUESTAS  
RECIBIDAS.**

## **Gas Galicia**

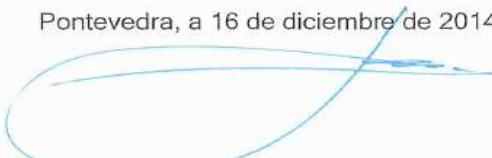
	<p>CONCELLO DE PONTEVEDRA</p> <p>ÁREA DE MEDIO AMBIENTE, PROXECTOS E OBRAS (AMAPO) OFICINA TÉCNICA DE MEDIO AMBIENTE, INFRAESTRUTURAS, ENXEÑERÍA E SERVIZOS (OTMAIES).</p>	<p>CONCELLO DE PONTEVEDRA REXISTRO XERAL DE SAIDA Numero 2014033822 Data: 18/12/2014</p>
<p>Asunto: Proyecto "MELLORA DA REDE DE SUMIDOIROS NO RÍO GAFOS - PONTEVEDRA"</p>		
<p>Nos dirigimos a ustedes con el fin de iniciar los trámites necesarios para recabar información referente a las infraestructuras, instalaciones y servicios de su titularidad que puedan verse afectadas por el proyecto "MELLORA DA REDE DE SUMIDOIROS NO RÍO GAFOS - PONTEVEDRA" que actualmente se está realizando por esta Oficina Técnica.</p>		
<p>El citado Proyecto tiene por objetivo la mejora del colector general de saneamiento que discurre paralelo al río Gafos, dentro del tramo perteneciente al Concello de Pontevedra y según el trazado que se aprecia en el plano que se adjunta.</p>		
<p>Con el fin de poder plasmar y tener en cuenta en la redacción del proyecto las posibles afecciones a las infraestructuras, instalaciones o servicios de su titularidad, les adjuntamos una copia en papel del trazado del proyecto, con el fin que, lo antes posible, nos la remitan con la información solicitada y con las consideraciones que estimen oportunas.</p>		
<p>Pontevedra, a 16 de diciembre de 2014</p>		
		
<p>Fdo.: Jesús Gómez Viñas Ingeniero Jefe de la AMAPO</p>		
<p>GAS GALICIA Avda. Reina Victoria Eugenia, 5-7, oficina 4 36002 Pontevedra</p>		

Nº DE EXPEDIENTE \_\_\_\_\_ ACTO NOTIFICADO \_\_\_\_\_

Mod. 35 PLUS - 2E  
**Aviso de Recibo NOTIFICACIÓN**

DESTINATARIO DEL ENVÍO: RELLENAR POR EL CLIENTE EN MAYÚSCULAS  
DESTINATARIO DO ENVÍO: CUBRIR POLO CLIENTE EN MAIÚSCULAS

D/D\*... **GAS NATURAL GALICIA S.D.G., S.A.**  
Domicilio... **TRASEÍDO DE VIGO, 204**  
C.P. y Población... **36207**  
C.P. e Municipio... **VIGO**  
Provincia... \_\_\_\_\_

**ESPAÑA FRANQUEO PAGADO**  
Aut. n.º 150.493

REMITENTE DEL ENVÍO: RELLENAR POR EL CLIENTE EN MAYÚSCULAS  
REMITENTE DO ENVÍO: CUBRIR POLO CLIENTE EN MAIÚSCULAS

Devolver a: **CONCELLO DE PONTEVEDRA**  
D/D\*... **DMUSPO - REDE SUMIDOIROS RIO GAFOS.**  
Domicilio... **(ADM)**  
C.P. y Población... **RÍO MICHELENS, 30**  
C.P. e Municipio... **36041 (PO)**  
Provincia... \_\_\_\_\_

**ATENCIÓN: NO SOBREPASAR POR ABAJO ESTE LÍMITE • ATENCIÓN: NON PASAR POR DEBAIXO DESTE LÍMITE**

**RECEPCIÓN**

El/La que suscribe declara que el envío reseñado ha sido debidamente: /  
D/A que suscribe declara que o envío indicado foi debidamente:

Entregado  Rehusado / Rexeitado

NOMBRE Y APELLIDOS DEL RECEPTOR  
NOME E APELIDOS DO RECEPTOR  
**Rosalba Ojeza Gopa**

DNI DEL RECEPTOR / DNI DO RECEPTOR  
**32417773 D**

FECHA / DATA  
**14-01-15**

FIRMA DEL RECEPTOR / SINATURA DO RECEPTOR  
*[Firma]*

**NOTIFICACIÓN**

SELLO DE LA OFICINA DE ENTREGA O DEVOLUCIÓN /  
SELO DA OFICINA DE ENTREGA OU DEVOLUCIÓN

**OFICINA**

NIP Y FIRMA EMPLEADO\*  
NIP E SINATURA EMPREGADO\*

**1º INTENTO ENTREGA DOMICILIARIA ENTREGA A DOMICILIO**

NIP Y FIRMA EMPLEADO\*  
NIP E SINATURA EMPREGADO\*  
**325557**

<input checked="" type="checkbox"/>	1. Entregado a Domicilio
<input type="checkbox"/>	2. Dirección Incorrecta Enderezo incorrecto
<input type="checkbox"/>	3. Ausente Reparto Se dejó aviso llegada en buzón Deixouse aviso chegada na caixa de correo
<input type="checkbox"/>	4. Desconocido/a Descoñecido/a
<input type="checkbox"/>	5. Fallecido/a Falecido/a
<input type="checkbox"/>	6. Rehusado Rexeitado
<input type="checkbox"/>	7. No se hace cargo Non se fai cargo

FECHA Y HORA / DATA E HORA  
**14.01.15 11:30**

**2º INTENTO**

NIP Y FIRMA EMPLEADO\*  
NIP E SINATURA EMPREGADO\*

FECHA Y HORA / DATA E HORA

8. Entregado  
9. No retirado  
Non retirado

**ATENCIÓN: NO SOBREPASAR POR ABAJO ESTE LÍMITE • ATENCIÓN: NON PASAR POR DEBAIXO DESTE LÍMITE**

## **R. Cable y Telecomunicaciones Galicia S.A.**

 <p>CONCELLO DE PONTEVEDRA</p> <p>ÁREA DE MEDIO AMBIENTE, PROXECTOS E OBRAS (AMAPO) OFICINA TÉCNICA DE MEDIO AMBIENTE, INFRAESTRUTURAS, ENXEÑERÍA E SERVIZOS (OTMAIES).</p>	<p>CONCELLO DE PONTEVEDRA REXISTRO XERAL DE SAIDA Numero 2014033823 Data: 18/12/2014</p>
<p>Asunto: Proyecto "MELLORA DA REDE DE SUMIDOIROS NO RÍO GAFOS - PONTEVEDRA"</p>	
<p>Nos dirigimos a ustedes con el fin de iniciar los trámites necesarios para recabar información referente a las infraestructuras, instalaciones y servicios de su titularidad que puedan verse afectadas por el proyecto "MELLORA DA REDE DE SUMIDOIROS NO RÍO GAFOS - PONTEVEDRA" que actualmente se está realizando por esta Oficina Técnica.</p>	
<p>El citado Proyecto tiene por objetivo la mejora del colector general de saneamiento que discurre paralelo al río Gafos, dentro del tramo perteneciente al Concello de Pontevedra y según el trazado que se aprecia en el plano que se adjunta.</p>	
<p>Con el fin de poder plasmar y tener en cuenta en la redacción del proyecto las posibles afecciones a las infraestructuras, instalaciones o servicios de su titularidad, les adjuntamos una copia en papel del trazado del proyecto, con el fin que, lo antes posible, nos la remitan con la información solicitada y con las consideraciones que estimen oportunas.</p>	
<p>Pontevedra, a 16 de diciembre de 2014</p> 	
<p>Fdo.: Jesús Gómez Viñas Ingeniero Jefe de la AMAPO</p>	
<p>R - CABLE Y TELECOMUNICACIONES GALICIA S.A. Departamento de Infraestructuras Calle Real, 85 15003 A Coruña</p>	

Nº DE EXPEDIENTE \_\_\_\_\_ ACTO NOTIFICADO \_\_\_\_\_ Mod. 35 PLUS - 2E

**Aviso de Recibo NOTIFICACIÓN**

DESTINATARIO DEL ENVÍO: RELLENAR POR EL CLIENTE EN MAYÚSCULAS  
 DESTINATARIO DO ENVÍO: CUBRIR POLO CLIENTE EN MAIÚSCULAS

D/D\*... **R. CABLE Y TELECOMUNICACIONES**

Domicilio... **C) RIAL, 85**

C.P. y Población... **15003**

C.P. e Municipio... **A CORUÑA**

Provincia... **A CORUÑA**

**ESPAÑA FRANQUEO PAGADO**  
 Aut. n.º 150.493

REMITENTE DEL ENVÍO: RELLENAR POR EL CLIENTE EN MAYÚSCULAS  
 REMITENTE DO ENVÍO: CUBRIR POLO CLIENTE EN MAIÚSCULAS

Devolver a: **CONCELLO DE PONTEVEDRA**

D/D\*... **ANUSPO - REDE SUMIDOIROS RÍO GAFOS**

Domicilio... **(BDM)**

C.P. y Población... **RÍO MICHELEDO, 30.**

C.P. e Municipio... **36071 (PO)**

Provincia... \_\_\_\_\_

**ATENCIÓN: NO SOBREPASAR POR ABAJO ESTE LÍMITE • ATENCIÓN: NON PASAR POR DEBAIXO DESTA LÍMITE**

**RECEPCIÓN**

El/La que suscribe declara que el envío reseñado ha sido debidamente: /  
 O/A que suscribe declara que o envío indicado foi debidamente:

Entregado  Rehusado / Rexeitado

NOMBRE Y APELLIDOS DEL RECEPTOR  
 NOME E APELIDOS DO RECEPTOR

DNI DEL RECEPTOR / DINI DO RECEPTOR

FECHA / DATA

**EULEN RECEPCIÓN**  
**SANDRA IGLESIAS JASPE**  
 FIRMA DEL RECEPTOR / SINATURA DO RECEPTOR

**NOTIFICACIÓN**

SELLO DE LA OFICINA DE ENTREGA O DEVOLUCIÓN  
 SELLO DA OFICINA DE ENTREGA OU DEVOLUCIÓN

**1º INTENTO ENTREGA DOMICILIARIA ENTREGA A DOMICILIO**

NIP Y FIRMA EMPLEADO\*  
 NIP E SINATURA EMPREGADO\* **5233**

FECHA Y HORA / DATA E HORA **26-12-17**

1. Entregado a Domicilio	
2. Dirección Incorrecta Enderezo incorrecto	
3. Ausente Reparto	
4. Desconocido/a Descoñecido/a	
5. Fallecido/a Falecido/a	
6. Rehusado Rexeitado	
7. No se hace cargo Non se fai cargo	

**INTENTO 2º**

NIP Y FIRMA EMPLEADO\*  
 NIP E SINATURA EMPREGADO\*

FECHA Y HORA / DATA E HORA

**OFICINA**

NIP Y FIRMA EMPLEADO\*  
 NIP E SINATURA EMPREGADO\*

8. Entregado

9. No retirado  
Non retirado

**ATENCIÓN: NO SOBREPASAR POR ABAJO ESTE LÍMITE • ATENCIÓN: NON PASAR POR DEBAIXO DESTA LÍMITE**

## Telefónica S.A

	<b>CONCELLO DE PONTEVEDRA</b> ÁREA DE MEDIO AMBIENTE, PROXECTOS E OBRAS (AMAPO) OFICINA TÉCNICA DE MEDIO AMBIENTE, INFRAESTRUTURAS, ENXEÑERÍA E SERVIZOS (OTMAIES).	CONCELLO DE PONTEVEDRA REXISTRO XERAL DE SAIDA Número 2014033626 Data: 18/12/2014
<p>Asunto: Proyecto "MELLORA DA REDE DE SUMIDOIROS NO RÍO GAFOS - PONTEVEDRA"</p>		
<p>Nos diriximos a ustedes con el fin de iniciar los trámites necesarios para recabar información referente a las infraestructuras, instalaciones y servicios de su titularidad que puedan verse afectadas por el proyecto "MELLORA DA REDE DE SUMIDOIROS NO RÍO GAFOS - PONTEVEDRA" que actualmente se está realizando por esta Oficina Técnica.</p>		
<p>El citado Proyecto tiene por objetivo la mejora del colector general de saneamiento que discurre paralelo al río Gafos, dentro del tramo perteneciente al Concello de Pontevedra y según el trazado que se aprecia en el plano que se adjunta.</p>		
<p>Con el fin de poder plasmar y tener en cuenta en la redacción del proyecto las posibles afecciones a las infraestructuras, instalaciones o servicios de su titularidad, les adjuntamos una copia en papel del trazado del proyecto, con el fin que, lo antes posible, nos la remitan con la información solicitada y con las consideraciones que estimen oportunas.</p>		
<p>Pontevedra, a 16 de diciembre de 2014</p>		
<p>Fdo.: Jesús Gómez Viñas Ingeniero Jefe de la AMAPO</p>		
<p>TELEFONICA S.A. Calle José Adrio Barreiro, nº 3 36004 Pontevedra</p>		



Nº DE EXPEDIENTE \_\_\_\_\_ ACTO NOTIFICADO \_\_\_\_\_

Mod. 35 PLUS - 2E  
**Aviso de Recibo NOTIFICACIÓN**

DESTINATARIO DEL ENVÍO: RELLENAR POR EL CLIENTE EN MAYÚSCULAS  
DESTINATARIO DO ENVÍO: CUBRIR POLO CLIENTE EN MAIÚSCULAS

D/D\*... **TELEFÓNICA ESPAÑA, S.A.U.**  
Domicilio... **URZENZ, 131-133. LIZAS**  
C.P. y Población... **36205**  
C.P. e Municipio... **WIGO**  
Provincia... \_\_\_\_\_

**ESPAÑA FRANQUEO PAGADO**  
Aut. n.º 150.493

REMITENTE DEL ENVÍO: RELLENAR POR EL CLIENTE EN MAYÚSCULAS  
REMITENTE DO ENVÍO: CUBRIR POLO CLIENTE EN MAIÚSCULAS

Devolver a:  
D/D\*... **CONCELLO DE PONTEVEDRA.**  
Domicilio... **ANUSPO-REDE SUMIDOIROS RIO GAFOS. (BDM)**  
C.P. y Población... **RÚA MICHELENA, 30.**  
C.P. e Municipio... **36071 (PO)**  
Provincia... \_\_\_\_\_

**ATENCIÓN: NO SOBREPASAR POR ABAJO ESTE LÍMITE • ATENCIÓN: NON PASAR POR DEBAIXO DESTA LÍMITE**

**RECEPCIÓN**

El/La que suscribe declara que el envío reseñado ha sido debidamente: /  
O/A que suscribe declara que o envío indicado foi debidamente:

Entregado  Rehusado / Rexeitado

NOMBRE Y APELLIDOS DEL RECEPTOR /  
NOME E APELLIDOS DO RECEPTOR:  
**Mensaxeiro**

DNI DEL RECEPTOR / DNI DO RECEPTOR:  
**Manuel Jose Caequeira Martinez**  
D.N.I. 36147224-S

FECHA / DATA **13/1/15**

FIRMA DEL RECEPTOR / SINATURA DO RECEPTOR

**NOTIFICACIÓN**

SELLO DE LA OFICINA DE ENTREGA O DEVOLUCIÓN /  
SELO DA OFICINA DE ENTREGA OU DEVOLUCIÓN

**OFICINA**

NIP Y FIRMA EMPLEADO\* /  
NIP E SINATURA EMPREGADO\*  
**36130**

8. Entregado  
 9. No retirado / Non retirado

**1º INTENTO ENTREGA DOMICILIARIA ENTREGA A DOMICILIO**

1. Entregado a Domicilio	
2. Dirección Incorrecta / Enderezo incorrecto	
3. Ausente Reparto	
4. Desconocido/a / Descoñecido/a	
5. Fallecido/a / Falecido/a	
6. Rehusado / Rexeitado	
7. No se hace cargo / Non se fai cargo	

FECHA Y HORA / DATA E HORA

**2º INTENTO**

NIP Y FIRMA EMPLEADO\* /  
NIP E SINATURA EMPREGADO\* \_\_\_\_\_

FECHA Y HORA / DATA E HORA \_\_\_\_\_

**ATENCIÓN: NO SOBREPASAR POR ABAJO ESTE LÍMITE • ATENCIÓN: NON PASAR POR DEBAIXO DESTA LÍMITE**

## Unión Fenosa S.A



CONCELLO DE  
PONTEVEDRA

ÁREA DE MEDIO AMBIENTE, PROXECTOS E OBRAS (AMAPO)  
OFICINA TÉCNICA DE MEDIO AMBIENTE,  
INFRAESTRUTURAS, ENXEÑERÍA E SERVIZOS (OTMAIES).

CONCELLO DE PONTEVEDRA  
REXISTRO XERAL DE SAIDA  
Número 2014033821  
Data: 18/12/2014

Asunto: Proyecto "MELLORA DA REDE DE SUMIDOIROS NO RÍO GAFOS - PONTEVEDRA"

Nos dirigimos a ustedes con el fin de iniciar los trámites necesarios para recabar información referente a las infraestructuras, instalaciones y servicios de su titularidad que puedan verse afectadas por el proyecto "MELLORA DA REDE DE SUMIDOIROS NO RÍO GAFOS - PONTEVEDRA" que actualmente se está realizando por esta Oficina Técnica.

El citado Proyecto tiene por objetivo la mejora del colector general de saneamiento que discurre paralelo al río Gafos, dentro del tramo perteneciente al Concello de Pontevedra y según el trazado que se aprecia en el plano que se adjunta.

Con el fin de poder plasmar y tener en cuenta en la redacción del proyecto las posibles afecciones a las infraestructuras, instalaciones o servicios de su titularidad, les adjuntamos una copia en papel del trazado del proyecto, con el fin que, lo antes posible, nos la remitan con la información solicitada y con las consideraciones que estimen oportunas.

Pontevedra, a 16 de diciembre de 2014

Fdo.: Jesús Gómez Viñas  
Ingeniero Jefe de la AMAPO

UNIÓN FENOSA  
Avda. de Arteixo nº 171, Filiales 2, 1ª Planta  
15007 A Coruña

Nº DE EXPEDIENTE ACTO NOTIFICADO Mod. 35 PLUS - 2E  
**Aviso de Recibo NOTIFICACIÓN**

DESTINATARIO DEL ENVÍO: RELLENAR POR EL CLIENTE EN MAYÚSCULAS  
 DESTINATARIO DO ENVÍO: CUBRIR POLO CLIENTE EN MAIÚSCULAS

D/Dª... **UNIÓN FENOSA**  
 Domicilio... **AUD. NITEIXO, 17**  
 C.P. y Población... **15007**  
 C.P. e Municipio...  
 Provincia... **A CORUÑA**

**ESPAÑA FRANQUEO**  
**PAQUETO**  
 AUL. n.º 150.493

REMITENTE DEL ENVÍO: RELLENAR POR EL CLIENTE EN MAYÚSCULAS  
 REMITENTE DO ENVÍO: CUBRIR POLO CLIENTE EN MAIÚSCULAS

Devolver a: **CONCELLO DE PONTEVEDRA**  
 D/Dª...  
 Domicilio... **ANUSPO - REDESUMIDOIROS RÍO ESTOS (BDM)**  
 C.P. y Población... **RÚA MICHELEND, 30.**  
 C.P. e Municipio...  
 Provincia... **36071 (PO)**

**ATENCIÓN: NO SOBREPASAR POR ABAJO ESTE LÍMITE • ATENCIÓN: NON PASAR POR DEBAIXO DESTA LÍMITE**

**RECEPCIÓN**

El/La que suscribe declara que el envío reseñado ha sido debidamente: /  
 O/A que suscribe declara que o envío indicado foi debidamente:  
 Entregado  Rehusado / Rexeitado

NOMBRE Y APELLIDOS DEL RECEPTOR /  
 NOME E APELIDOS DO RECEPTOR  
**MGP**

DNI DEL RECEPTOR / DNI DO RECEPTOR  
**473681020**

FECHA / DATA

FIRMA DEL RECEPTOR / SINATURA DO RECEPTOR

**NOTIFICACIÓN**

SELLO DE LA OFICINA DE ENTREGA O DEVOLUCIÓN /  
 SELO DA OFICINA DE ENTREGA OU DEVOLUCIÓN

**APARTADOS**  
**26/12/2014**  
**CORUNA**

**1er INTENTO ENTREGA DOMICILIARIA ENTREGA A DOMICILIO**

NIP Y FIRMA EMPLEADO\* /  
 NIP E SINATURA EMPREGADO\*

1. Entregado a Domicilio	
2. Dirección incorrecta / Enderezo incorrecto	
3. Ausente Reparto	
4. Desconocido/a / Descoñecido/a	
5. Fallecido/a / Falecido/a	
6. Rehusado / Rexeitado	
7. No se hace cargo / Non se fai cargo	

Se deja aviso (legado en buzón /  
 Deixouse aviso (legado na caixa de correo)

FECHA Y HORA / DATA E HORA

**2º INTENTO**

NIP Y FIRMA EMPLEADO\* /  
 NIP E SINATURA EMPREGADO\*

FECHA Y HORA / DATA E HORA

**OFICINA**

NIP Y FIRMA EMPLEADO\* /  
 NIP E SINATURA EMPREGADO\*  
 NIP 369332

FECHA Y HORA / DATA E HORA

8. Entregado  
 9. No retirado / Non retirado

**ATENCIÓN: NO SOBREPASAR POR ABAJO ESTE LÍMITE • ATENCIÓN: NON PASAR POR DEBAIXO DESTA LÍMITE**

## **Administrador de Infraestructuras Ferroviarias - ADIF.**

 <p>CONCELLO DE PONTEVEDRA</p> <p>ÁREA DE MEDIO AMBIENTE, PROXECTOS E OBRAS (AMAPO) OFICINA TÉCNICA DE MEDIO AMBIENTE, INFRAESTRUTURAS, ENXENHERÍA E SERVIZOS (OTMAIES).</p>	<p>CONCELLO DE PONTEVEDRA REGISTRO XERAL DE SAÍDA Número 2014034076 Data: 22/12/2014</p>
<p>Asunto: Autorización para llevar a cabo lo previsto en el Proyecto "MELLORA DA REDE DE SUMIDOIROS NO RÍO GAFOS - PONTEVEDRA"</p>	
<p>Nos ponemos en contacto con ustedes como administradores de la red ferroviaria para solicitar autorización y poder llevar a cabo el proyecto de saneamiento cuyo título aparece arriba referido. Dicho proyecto consiste en realizar reparaciones sobre el colector general del río Gafos dentro del término municipal de Pontevedra, reemplazando la canalización que se encuentra en contrapendiente, cambiando los pozos que generan filtraciones por otros de polietileno, y sustituyendo un tramo de tubería con sección insuficiente.</p> <p>Concretamente la solicitud de autorización se debe a que la traza de la obra pasa bajo una pasarela peatonal (se adjunta foto por duplicado) situada bajo el puente del ferrocarril de la línea férrea Redondela-Santiago que salva el río de los Gafos, justo antes de entrar en la estación de tren de Pontevedra (desde Redondela). Se trata de una sustitución de pasarela y tubería que no afectaría en absoluto al tráfico ferroviario ni cambiaría la situación actual de ambos elementos.</p> <p>Se adjunta plano de proyecto (por duplicado).</p>	
<p>Pontevedra, a 16 de diciembre de 2014</p> <p> Fdo. Jesús Gómez Viñas Ingeniero Jefe de la AMAPO</p>	
<p>ADMINISTRADOR DE INFRAESTRUTURAS FERROVIARIAS (ADIF) DIRECCIÓN EJECUTIVA DE RED CONVENCIONAL Gerencia de mantenimiento de Ourense A/A D. Luis Manuel Palacios López C/Eulogio Gómez Franqueira, nº6 32001 OURENSE</p>	

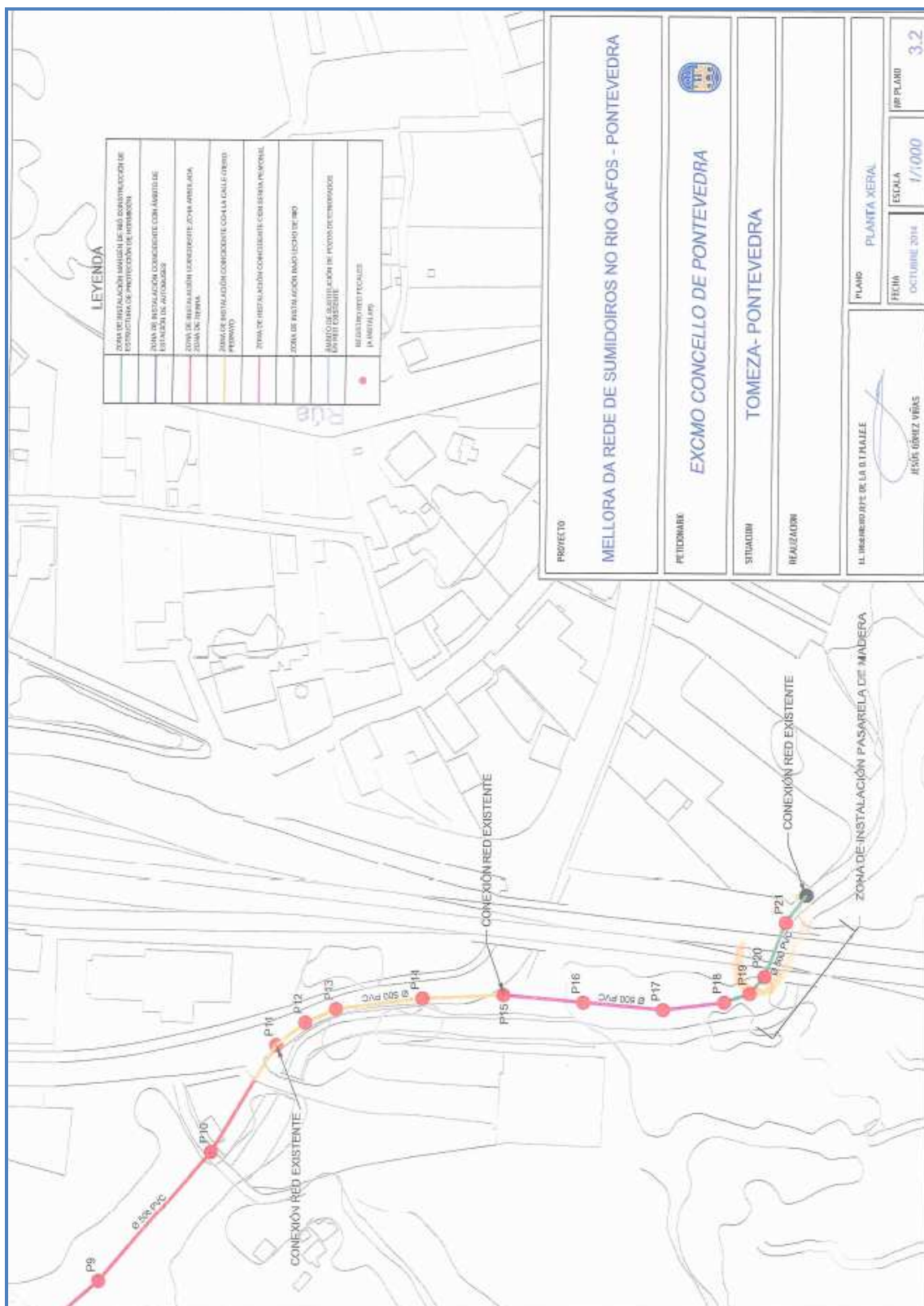

Vista general de la traza de la obra de saneamiento a realizar.



Vista hacia aguas abajo. Paso de la conducción bajo el puente del ferrocarril y vista de la pasarela de madera que habrá que reponer también (bajo la cual está la tubería de saneamiento existente a sustituir).

Nº DE EXPEDIENTE \_\_\_\_\_ ACTO NOTIFICADO \_\_\_\_\_

Mod. 35 PLUS - 2E  
**Aviso de Recibo NOTIFICACIÓN**

DESTINATARIO DEL ENVÍO: RELLENAR POR EL CLIENTE EN MAYÚSCULAS  
DESTINATARIO DO ENVÍO: CUBRIR POLO CLIENTE EN MAIÚSCULAS

D/Dª... **ADIF**  
Domicilio... **C/ALVARO GÓMEZ FRANQUEIRO, 30**  
C.P. y Población... **32001**  
C.P. e Municipio... **(OU)**  
Provincia...

**ESPAÑA FRANQUEO PAGADO**  
Aut. n.º 150.493

REMITENTE DEL ENVÍO: RELLENAR POR EL CLIENTE EN MAYÚSCULAS  
REMITENTE DO ENVÍO: CUBRIR POLO CLIENTE EN MAIÚSCULAS

Devolver a:  
D/Dª... **CONCELLO DE PONTEVEDRA**  
Domicilio... **AMAPO-SUMIDOIROS RÍO GAFOS - BDM**  
C.P. y Población... **RÍO MITTELENA, 30.**  
C.P. e Municipio... **36071 (PO)**  
Provincia...

**ATENCIÓN: NO SOBREPASAR POR ABAJO ESTE LÍMITE • ATENCIÓN: NON PASAR POR DEBAIXO DESTA LÍMITE**

**RECEPCIÓN**

El/la que suscribe declara que el envío reseñado ha sido debidamente: /  
O/A que suscribe declara que o envío indicado foi debidamente:

Entregado  Rehusado / Rexeitado

NOMBRE Y APELLIDOS DEL RECEPTOR /  
NOME E APELLIDOS DO RECEPTOR  
**BAUZA M. CAJAL M. M.**

DNI DEL RECEPTOR / DNI DO RECEPTOR  
**34985821R**

FECHA / DATA **26/12/14**

FIRMA DEL RECEPTOR / SINATURA DO RECEPTOR  
*[Firma]*

**NOTIFICACIÓN**

SELLO DE LA OFICINA DE ENTREGA O DEVOLUCIÓN /  
SELO DA OFICINA DE ENTREGA OU DEVOLUCIÓN  
**26.12.14 - 32 OURENSE D.P.**

**1º INTENTO ENTREGA DOMICILIARIA ENTREGA A DOMICILIO**

NIP Y FIRMA EMPLEADO\* /  
NIP E SINATURA EMPREGADO\*  
**8620**  
*[Firma]*

FECHA Y HORA / DATA E HORA  
**26/12/14-12**

<input checked="" type="checkbox"/>	1. Entregado a Domicilio
<input type="checkbox"/>	2. Dirección incorrecta / Enderezo incorrecto
<input type="checkbox"/>	3. Ausente Reparto
<input type="checkbox"/>	4. Desconocido/a / Descoñecido/a
<input type="checkbox"/>	5. Fallecido/a / Falecido/a
<input type="checkbox"/>	6. Rehusado / Rexeitado
<input type="checkbox"/>	7. No se hace cargo / Non se fai cargo

**2º INTENTO**

NIP Y FIRMA EMPLEADO\* /  
NIP E SINATURA EMPREGADO\*  
FECHA Y HORA / DATA E HORA

**OFICINA**

NIP Y FIRMA EMPLEADO\* /  
NIP E SINATURA EMPREGADO\*  
8. Entregado  
9. No retirado / Non retirado

**ATENCIÓN: NO SOBREPASAR POR ABAJO ESTE LÍMITE • ATENCIÓN: NON PASAR POR DEBAIXO DESTA LÍMITE**

**Consellería de Medio Ambiente, Territorio e Infraestructura – Dirección Xeral de Conservación da Natureza - ENIL**

	<p>CONCELLO DE PONTEVEDRA</p>	<p>CONCELLO DE PONTEVEDRA REXISTRO XERAL DE SAIDA Numero 2014034249 Data: 24/12/2014</p>
<p>ÁREA DE MEDIO AMBIENTE, PROXECTOS E OBRAS (AMAPO) OFICINA TÉCNICA DE MEDIO AMBIENTE, INFRAESTRUTURAS, ENXEÑERÍA E SERVIZOS (OTMAIES).</p>		
<p>Asunto: solicitude de afección da obra "MELLORA DA REDE DE SUMIDOIROS NO RÍO GAFOS - PONTEVEDRA" ao espazo natural de interese local (ENIL) río Gafos en Pontevedra.</p>		
<p>A Consellería de Medio Ambiente, Territorio e Infraestructuras declarou de xeito provisional o pasado 25-11-13 o río dos Gafos espazo natural de interese local (ENIL) nunha zona que abrangue 50 hectáreas aproximadamente.</p>		
<p>Nos poñemos en contacto con vostedes para solicitar o seu informe respecto o proxecto de saneamiento cuxo título aparece arriba referido. Dito proxecto consiste en realizar arranxos sobre o colector xeral do río dos Gafos dentro do termo municipal de Pontevedra, reempazando a canalización que se atopa en contrapendente, cambiando os pozos que xeran filtracións por outros de polietileno, e substituíndo un treito de tubaxe con sección insuficiente. A actuación está encamiñada a evitar vertidos e mellorar así a calidade do curso fluvial e polo tanto do ecosistema nel desenvolto.</p>		
<p>Concretamente a zona na que se vai actuar pasa polo ENIL a partir do Nó do Pino ata o final da obra.</p>		
<p>No treito dende o Nó do Pino ata Lusquiños (do pozo 22 ao 88 numerados no proxecto). Substituirase a tubaxe existente por tubos de pvc de diámetro 500 mm (1.669,31 metros lineais), instalando 67 novos pozos de polietileno roto-moldeados prefabricados estancos de profundidades 1'6, 2 e 2'5 m e repoiñeranse as conexións existentes</p>		
<p>No lugar de Lusquiños e O Pobo substituiráanse 12 pozos de rexistro existentes, construídos en formigón por novos pozos de polietileno roto-moldeados prefabricados e estancos de 2 m de profundidade.</p>		
<p>Todas as actuacións executáranse mantendo en funcionamento o colector e afectando o menos posible ao cauce do río. A poboación a que directamente dará servizo o proxecto estímase en 7.531 habitantes no ano horizonte de 2038.</p>		
<p>Xúntanse planos do proxecto coa traza e plano do ENIL.</p>		
	<p>Pontevedra, 19 de decembro de 2014</p>	
	<p>Jesús Gómez Viñas Enxeñeiro xefe da OTMAIES</p>	
<p>XUNTA DE GALICIA Consellería de Medio Ambiente, Territorio e Infraestructuras Dirección Xeral de Conservación da Natureza San Lazaro, s/n- 15781- Santiago de Compostela</p>		



Nº DE EXPEDIENTE \_\_\_\_\_ ACTO NOTIFICADO \_\_\_\_\_ Mod. 35 PLUS - 2E

**Aviso de Recibo NOTIFICACIÓN**

DESTINATARIO DEL ENVÍO: RELLENAR POR EL CLIENTE EN MAYÚSCULAS  
 DESTINATARIO DO ENVÍO: CUBRIR POLO CLIENTE EN MAIÚSCULAS

D/D\*... **CONSELLERÍA DE MEDIO AMBIENTE**  
 Domicilio... **SAN XESUSO, S/N**  
 C.P. y Población... **15781**  
 C.P. e Municipio... **SANTIAGO DE COMPOSTELA**  
 Provincia... **A CORUÑA**

**ESPAÑA** **FRANQUEO PAGADO**  
 AuL. n.º 150.493

REMITENTE DEL ENVÍO: RELLENAR POR EL CLIENTE EN MAYÚSCULAS  
 REMITENTE DO ENVÍO: CUBRIR POLO CLIENTE EN MAIÚSCULAS

Devolver a: **CONCELLO DE PONTEVEDRA**  
 D/D\*... \_\_\_\_\_  
 Domicilio... **ALLIPO - SUMIDOIROS RÍO GAFOS - BDM**  
 C.P. y Población... **RÚA NICHTEVENS, 30.**  
 C.P. e Municipio... \_\_\_\_\_  
 Provincia... **36071 (PO)**

**ATENCIÓN: NO SOBREPASAR POR ABAJO ESTE LÍMITE • ATENCIÓN: NON PASAR POR DEBAIXO DESTE LÍMITE**

**RECEPCIÓN**

El/La que suscribe declara que el envío reseñado ha sido debidamente: /  
 O/A que suscribe declara que o envío indicado foi debidamente:

Entregado  Rehusado / Rexeitado

NOMBRE Y APELLIDOS DEL RECEPTOR /  
 NOME E APELLIDOS DO RECEPTOR

DNI DEL RECEPTOR / DNI DO RECEPTOR

FECHA / DATA

FIRMA DEL RECEPTOR / SINATURA DO RECEPTOR

**NOTIFICACIÓN**

SELLO DE LA OFICINA DE ENTREGA O DEVOLUCIÓN /  
 SELO DA OFICINA DE ENTREGA OU DEVOLUCIÓN

02.01.2015

**1er INTENTO ENTREGA DOMICILIARIA ENTREGA A DOMICILIO**

NIP Y FIRMA EMPLEADO\* /  
 NIP E SINATURA EMPREGADO\*  
**348374**

FECHA Y HORA / DATA E HORA  
**02/01/2015 09:00**

1. Entregado a Domicilio	<input checked="" type="checkbox"/>
2. Dirección incorrecta / Enderezo incorrecto	<input type="checkbox"/>
3. Ausente / Reparto	<input type="checkbox"/>
4. Desconocido/a / Descoñecido/a	<input type="checkbox"/>
5. Fallecido/a / Falecido/a	<input type="checkbox"/>
6. Rehusado / Rexeitado	<input type="checkbox"/>
7. No se hace cargo / Non se fai cargo	<input type="checkbox"/>

**2º INTENTO**

NIP Y FIRMA EMPLEADO\* /  
 NIP E SINATURA EMPREGADO\*

FECHA Y HORA / DATA E HORA

**OFICINA**

NIP Y FIRMA EMPLEADO\* /  
 NIP E SINATURA EMPREGADO\*

8. Entregado   
 9. No retirado / Non retirado

**ATENCIÓN: NO SOBREPASAR POR ABAJO ESTE LÍMITE • ATENCIÓN: NON PASAR POR DEBAIXO DESTE LÍMITE**

015CC138C71131D65727A

## **Informe de Compatibilidad Urbanística**

OFICINA TÉCNICA DE ARQUITECTURA  
E PLANEAMENTO (OTAP)  
RMF/

ASUNTO: Informe compatibilidade urbanística das actuacións previstas no  
"Proxecto de mellora da rede de sumidoiros no río dos Gafos"  
SOLICITANTE: OTMAIES  
EXPTE. Nº: 41021/14

Vistas as actuacións previstas no "Proxecto de mellora da rede de sumidoiros no río dos Gafos", emítese o seguinte INFORME

1. As obras previstas no proxecto consisten na substitución de elementos deficientes da infraestrutura de saneamento existente na contorna do río Gafos.
2. Compróbase que as obras se emprazan, conforme ao planeamento municipal e a lexislación urbanística vixentes, en parte, en solo rústico de especial protección das augas e, en parte, en solo urbano.
3. O artigo 38 da Lei 9/2002, de ordenación urbanística e protección do medio rural de Galicia, establece un réxime no que se permite, sen necesidade de autorización autonómica, a distribución e evacuación do servizo de saneamento sempre que non implique a urbanización ou a transformación urbanística dos terreos polos que discurran.
4. Por outro lado, non se observa no planeamento municipal limitacións as obras previstas.
5. Xa que logo considérase que as actuacións previstas no "Proxecto de mellora da rede de sumidoiros no río dos Gafos" resultan compatibles co planeamento municipal e a lexislación urbanística, sen prexuízo do establecido na lexislación sectorial que resulte de aplicación.

E todo o que se informa para os efectos oportunos.

Pontevedra, 19 de decembro de 2014

A arquitecta da OTAP,

  
Rosa Magdalena Fdez.

## Aguas de Galicia – Afección al DPH de los ríos Gafos y Pintos.

 <p>CONCELLO DE PONTEVEDRA</p> <p>ÁREA DE MEDIO AMBIENTE, PROXECTOS E OBRAS (AMAPO) OFICINA TÉCNICA DE MEDIO AMBIENTE, INFRAESTRUTURAS, ENXEÑERÍA E SERVIZOS (OTMAIES).</p>	<p>CONCELLO DE PONTEVEDRA REGISTRO XERAL DE BAIDA Número: 2015001256 Data: 23/01/2015</p>
<p>ASUNTO: Informe para levar a cabo o previsto no Proxecto "MELLORA DA REDE DE SUMIDOIROS NO RÍO GAFOS - PONTEVEDRA"</p>	
<p>Poñémonos en contacto con vostedes como responsables da xestión do dominio público hidráulico na zona sur para poder levar a cabo o proxecto de saneamento cuxo título aparece arriba referido.</p> <p>Dita actuación encádrase dentro do Segundo Convenio de Saneamento do Rural asinado entre A Xunta, Augas de Galicia e o Concello de Pontevedra. Principia na Estación de Autobuses e segue augas arriba cara a parroquia de Tomeza ata chegar ao Concello de Vilaboá. O compromiso do Concello consiste na elaboración do proxecto e acadar os permisos pertinentes sendo Augas de Galicia quen financia e executa a obra. Dito proxecto consiste en realizar arranxos sobre o colector xeral existente, reemplazando a canalización que se atopa en contrapendente, cambiando pozos que xeran filtracións por outros de polietileno e substituíndo un treito de tubaxe con sección insuficiente.</p> <p>Seguindo cos requirimentos levados a cabo pola supervisión técnica do proxecto por parte de Augas de Galicia precisase informe favorable da propia Augas de Galicia pola afección ao dominio público hidráulico e as súas zonas de protección no río dos Gafos e río Pintos.</p> <p>Xúntanse planos coa traza.</p>	
 <p>Pontevedra, 20 de xaneiro de 2015</p> <p>Fdo. Jesús Gomez Viñas Enxeñeiro Xefe da OTMAIES</p>	
<p>REGISTRO XERAL DA XUNTA DE GALICIA REGISTRO DO EDIFICIO ADMINISTRATIVO DE PONTEVEDRA PONTEVEDRA Data: 23/01/2015 13:03:11</p> <p>ENTRADA 8129 / RX 143984</p> 	
<p>AUGAS DE GALICIA Servizo Territorial Galicia Sur A/A. D. Alberto Bosquet Herreros Rúa San Salvador nº2 4 andar 36204 VIGO</p>	

**Dirección Xeral de Mobilidade – Xunta de Galicia – Estación de Autobuses.**

	<b>CONCELLO DE PONTEVEDRA</b>	
	ÁREA DE MEDIO AMBIENTE, PROXECTOS E OBRAS (AMAPO) OFICINA TÉCNICA DE MEDIO AMBIENTE, INFRAESTRUTURAS, ENXEÑERÍA E SERVIZOS (OTMAIES).	CONCELLO DE PONTEVEDRA REGISTRO XERAL DE SAIDA Numero 2015001258 Data: 23/01/2015
<p>ASUNTO: Autorización para levar a cabo o previsto no Proxecto "MELLORA DA REDE DE SUMIDOIROS NO RÍO GAFOS - PONTEVEDRA"</p>		
<p>Poñémonos en contacto con vostedes como responsables da explotación da Estación de Autobuses de Pontevedra para recabar a súa autorización e poder levar a cabo o proxecto de saneamento cuxo título aparece arriba referido.</p>		
<p>Dita actuación encádrase dentro do Segundo Convenio de Saneamento do Rural asinado entre A Xunta, Augas de Galicia e o Concello de Pontevedra. Arranca na Estación de Autobuses e segue augas arriba cara a parroquia de Tomeza ata chegar ao Concello de Vilaboa. O compromiso do Concello consiste na elaboración do proxecto e acadar os permisos pertinentes sendo Augas de Galicia quen financia e executa a obra.</p>		
<p>O obxectivo a cumprir e retirar a tubaxe do cauce do río e no caso que nos ocupa a única posibilidade e pasarlo polos terreos da Estación de Autobuses. Quedarían tres pozos de rexistro na zona pavimentada e a reposición faríase có mesmo pavimento e os mesmos materiais.</p>		
<p>Xúntanse planos coa traza e o perfil lonxitudinal.</p>		
	Pontevedra, 20 de xaneiro de 2015	
	Fdo.: Jesús Gómez Viñas Enxeñeiro Xefe da OTMAIES	
		<b>REGISTRO XERAL DA XUNTA DE GALICIA</b> REGISTRO DO EDIFICIO ADMINISTRATIVO DE PONTEVEDRA PONTEVEDRA Data: 23/01/2015 13:03:11 <b>ENTRADA 8126 / RX 143981</b> 
<p>XUNTA DE GALICIA Dirección Xeral de Mobilidade Servizo Territorial de Mobilidade de Pontevedra A/A. D. Jorge Martínez Fernández Edificio Administrativo da Xunta de Galicia Rúa Fernández Ladreda 43 36001 PONTEVEDRA</p>		

## **Ministerio de Fomento – afección a carreteras en nudo del Pino.**

	<b>CONCELLO DE PONTEVEDRA</b>	CONCELLO DE PONTEVEDRA REXISTRO XERAL DE SAIDA Numero 2015001260 Data: 23/01/2015
ÁREA DE MEDIO AMBIENTE, PROXECTOS E OBRAS (AMAPO) OFICINA TÉCNICA DE MEDIO AMBIENTE, INFRAESTRUTURAS, ENXEÑERÍA E SERVIZOS (OTMAIES).		
Asunto: Autorización para llevar a cabo lo previsto en el Proyecto "MELLORA DA REDE DE SUMIDOIROS NO RÍO GAFOS - PONTEVEDRA"		
Nos ponemos en contacto con ustedes para solicitar autorización y poder llevar a cabo el proyecto de saneamiento cuyo título aparece arriba referido. Dicha actuación se encuadra dentro del Segundo Convenio de Saneamiento del Rural firmado entre la Xunta, Augas de Galicia y el Ayuntamiento de Pontevedra. El compromiso del Ayuntamiento consiste en la elaboración del proyecto y conseguir los permisos pertinentes y Augas de Galicia finacia y ejecuta la obra.		
El proyecto consiste en realizar reparaciones sobre el colector general del río Gafos dentro del término municipal de Pontevedra, reemplazando la canalización que se encuentra en contrapendiente, cambiando los pozos que generan filtraciones por otros de polietileno, y sustituyendo un tramo de tubería con sección insuficiente.		
Concretamente la solicitud de autorización se debe a que la traza de la obra transcurre por la zona de afección del nudo del Pino en la que como queda dicho solo se pretende reemplazar tubería sin afectar a nuevas zonas.		
Se adjunta plano de la traza en el tramo bajo el nudo del Pino.		
	Pontevedra, 20 de enero de 2015	
	Jesus Gómez Viñas Jefe de Servicio de la OTMAIES	
MINISTERIO DE FOMENTO Unidad de Carreteras del Estado de Pontevedra A/A D. Pablo Domínguez Gómez C/ San Roque 2 36002 PONTEVEDRA		

## Instituto de Estudio del Territorio - Xunta de Galicia.

 <p>CONCELLO DE <b>PONTEVEDRA</b></p> <p>ÁREA DE MEDIO AMBIENTE, PROXECTOS E OBRAS (AMAPO) OFICINA TÉCNICA DE MEDIO AMBIENTE, INFRAESTRUTURAS, ENXEÑERÍA E SERVIZOS (OTMAIES).</p>	<p>CONCELLO DE PONTEVEDRA REGISTRO XERAL DE SAIDA Número 2015001257 Data: 23/01/2015</p>
<p>ASUNTO: Informe para levar a cabo o previsto no Proxecto "MELLORA DA REDE DE SUMIDOIROS NO RÍO GAFOS - PONTEVEDRA"</p>	
<p>Preténdese executar o proxecto arriba referido. Dita actuación encádrase dentro do Segundo Convenio de Saneamento do Rural asinado entre A Xunta, Augas de Galicia e o Concello de Pontevedra. Arranca na Estación de Autobuses de Pontevedra e segue augas arriba cara a parroquia de Tomeza ata chegar ao Concello de Vilaboa. O compromiso do Concello consiste na elaboración do proxecto e acadar os permisos pertinentes sendo Augas de Galicia quen financia e executa a obra.</p> <p>Dito proxecto consiste en realizar arranxos sobre o colector xeral existente, reemprazando a canalización que se atopa en contrapendente, cambiando pozos que xeran filtracións por outros de polietileno e substituíndo un treito de tubaxe con sección insuficiente.</p> <p>Seguindo cos requirimentos levados a cabo pola supervisión técnica do proxecto por parte de Augas de Galicia precisase informe preceptivo e vinculante do órgano competente en materia de ordenación do territorio e paisaxe para dar cumprimento ao preceptuado no artigo 50 do POL.</p> <p>Por este motivo poñémonos en contacto con vostedes para recabar o seu pronunciamento sobre a execución desta obra, na que se trata básicamente de arranxo do existente e encamiñada a evitar vertidos e mellorar así a calidade do curso fluvial e polo tanto do ecosistema nel desenvolto.</p> <p>Xúntanse planos coa traza.</p>	
 <p>Pontevedra, 20 de xaneiro de 2015</p> <p>Fdo.: Jesús Gómez Viñas Enxeñeiro Xefe da OTMAIES</p>	<p>REGISTRO XERAL DA XUNTA DE GALICIA REGISTRO DO EDIFICIO ADMINISTRATIVO DE PONTEVEDRA PONTEVEDRA Data 23/01/2015 13:03:11</p> <p>ENTRADA 8127 / RX 143982</p> 
<p>XUNTA DE GALICIA CONSELLERÍA DE MEDIO AMBIENTE, TERRITORIO E INFRAESTRUTURAS Instituto de Estudos do Territorio Edificio Administrativo de San Lázaro s/n 15781 SANTIAGO DE COMPOSTELA</p>	

## Servicio de Conservación de la Naturaleza - Xunta de Galicia.

	<b>CONCELLO DE PONTEVEDRA</b>	<b>CONCELLO DE PONTEVEDRA REXISTRO XERAL DE SAIDA Numero 2015001252 Data: 23/01/2015</b>
<b>ÁREA DE MEDIO AMBIENTE, PROXECTOS E OBRAS (AMAPO) OFICINA TÉCNICA DE MEDIO AMBIENTE, INFRAESTRUTURAS, ENXEÑERÍA E SERVIZOS (OTMAIES).</b>		
<b>ASUNTO: Autorización para levar a cabo o previsto no Proxecto "MELLORA DA REDE DE SUMIDOIROS NO RÍO GAFOS - PONTEVEDRA"</b>		
<p>Preténdese levar a cabo unha actuación que se encadra dentro do Segundo Convenio de Saneamento do Rural asinado entre A Xunta, Augas de Galicia e o Concello de Pontevedra. Arranca na Estación de Autobuses e segue augas arriba cara a parroquia de Tomeza ata chegar ao Concello de Vilaboa. O compromiso do Concello consiste na elaboración do proxecto e acadar os permisos pertinentes sendo Augas de Galicia quen financia e executa a obra. Dito proxecto consiste en realizar arranxos sobre o colector xeral existente, reemprazando a canalización que se atopa en contrapendente, cambiando pozos que xeran filtracións por outros de polietileno e substituíndo un treito de tubaxe con sección insuficiente.</p> <p>Poñémonos en contacto con vostedes para recabar a súa autorización e poder levar a cabo o proxecto de saneamento pola afección ao río dos Gafos e a o río Pintos.</p> <p>Xúntanse plano coa traza.</p>		
<p>Pontevedra, 20 de xaneiro de 2015</p>		
	<p>Jesús Gómez Viñas Xefe de Servizo da OTMAIES</p>	
<p><b>REXISTRO XERAL DA XUNTA DE GALICIA</b> REXISTRO DO EDIFICIO ADMINISTRATIVO DE PONTEVEDRA PONTEVEDRA Data 23/01/2015 13:03:11</p> <p><b>ENTRADA 8128 / RX 143983</b></p>		
<p>XUNTA DE GALICIA Xefatura Territorial de Pontevedra Servizo de Conservación da Natureza de Pontevedra Edificio Administrativo da Xunta R/ Fernández Ladreda 43, 2º 36003 PONTEVEDRA.</p>		